



Αθήνα, 04/08/2020  
Αρ. Πρωτ.: 1804/215861

ΕΛΛΗΝΙΚΗ ΔΗΜΟΚΡΑΤΙΑ  
ΥΠΟΥΡΓΕΙΟ ΑΓΡΟΤΙΚΗΣ ΑΝΑΠΤΥΞΗΣ ΚΑΙ ΤΡΟΦΙΜΩΝ  
ΓΕΝΙΚΗ ΔΙΕΥΘΥΝΣΗ ΚΤΗΝΙΑΤΡΙΚΗΣ  
ΔΙΕΥΘΥΝΣΗ ΥΓΕΙΑΣ ΤΩΝ ΖΩΩΝ  
ΤΜΗΜΑ ΛΟΙΜΩΔΩΝ & ΠΑΡΑΣΙΤΙΚΩΝ ΝΟΣΗΜΑΤΩΝ

Ταχ. Δ/ση: Βερανζέρου 46  
Ταχ Κωδ.: 10438, Αθήνα  
Πληροφορίες: Μ. Καντερέ, Η. Φράγκου, Γ.Κόμητας  
Τηλέφωνο: 21052711616, 2105271608  
fax: 2105271619  
e-mail: ifragkou@minagric.gr, mkantere@minagric.gr, gkomitas@minagric.gr

**Προς:** Πίνακας Αποδεκτών

**Θέμα:** «Ενημέρωση για εστίες Καταρροϊκού Πυρετού στις Περιφερειακές Ενότητες (ΠΕ) Κοζάνης και Καστοριάς και λήψη σχετικών μέτρων».

Σας ενημερώνουμε ότι έχουν εμφανιστεί 8 νέες εστίες Καταρροϊκού Πυρετού, εκ των οποίων μία (1) στην Περιφερειακή Ενότητα (ΠΕ) Κοζάνης και επτά (7) στην ΠΕ Καστοριάς. Στις εν λόγω εστίες, τέθηκε η υποψία του νοσήματος κατόπιν διαπίστωσης κλινικών συμπτωμάτων σε πρόβατα. Σημειώνεται ότι, στην περίπτωση της εστίας στο χωριό Μελάς της Καστοριάς πρόκειται για συστεγαζόμενες εκτροφές μικρών μηρυκαστικών και η αρμόδια Κτηνιατρική Αρχή προέβη στις απαραίτητες ενέργειες. Σε όλες τις περιπτώσεις, η διαδικασία οροτυποποίησης κατέδειξε τον ορότυπο BTV-4.

Συνεπώς, σύμφωνα με τα τελευταία διαθέσιμα εργαστηριακά αποτελέσματα και τις Κοινοποιήσεις Εστιών από τις αρμόδιες Κτηνιατρικές Αρχές, οι εστίες Καταρροϊκού Πυρετού, παρουσιάζονται στον κάτωθι πίνακα:

ΠΕ	Δήμος ή Κοινότητα	Είδος εκτροφής	Αριθμός ζώων	Ημερομηνία επιβεβαίωσης	Ορότυπος	Εστία στο χάρτη	Συντεταγμένες
Κοζάνης	Μηλοχώρι	Πρόβατα	154	30/07/2020	BTV 4	Case7	40.5008/21.5419
Καστοριάς	Υψηλό	Πρόβατα	210	30/07/2020	BTV 4	Case6	40.4342/21.1589
Καστοριάς	Πετροπουλάκι	Πρόβατα	183	30/07/2020	BTV 4	Case5	40.3664/21.1228

Καστοριάς	Νόστιμο	Αιγοπρόβατα	198	30/07/2020	BTV 4	Case4	40.3853/21.2042
Καστοριάς	Νόστιμο	Αιγοπρόβατα	342	30/07/2020	BTV 4	Case3	40.3806/21.2017
Καστοριάς	Σπήλαια	Αιγοπρόβατα	334	30/07/2020	BTV 4	Case2	40.3806/21.2019
Καστοριάς	Μελάς	Πρόβατα	580	30/07/2020	BTV 4	Case1	40.7214/21.2633
Καστοριάς	Μελάς	Αιγοπρόβατα	220	30/07/2020	BTV 4	Case0	40.7214/21.2633

Επισημαίνεται πως από το 2014, οπότε και εκδηλώθηκε η επιζωοτία Καταρροϊκού Πυρετού από τον ορότυπο 4 στη Χώρα, δεν έχουν εκδηλωθεί άλλες εστίες Καταρροϊκού Πυρετού από τον εν λόγω ορότυπο στην ηπειρωτική Ελλάδα. Πιο συγκεκριμένα:

- Κατά το 2015, εκδηλώθηκε μία (1) εστία από τον ορότυπο 4 στη Νήσο Ρόδο.
- Κατά το 2016 εκδηλώθηκαν δύο (2) εστίες από τον ορότυπο 4 στις Νήσους Ρόδο και Σάμο.
- Κατά το 2017, εκδηλώθηκαν επτά (7) εστίες από τον ορότυπο 16 στις Νήσους Κω (4 εστίες) και Σάμο (3 εστίες).
- Κατά το 2018, εκδηλώθηκαν δεκαοκτώ (18) εστίες από τον ορότυπο 16 στις Νήσους Ρόδο, Κω, Σάμο και Ικαρία.
- Κατά το 2019, εκδηλώθηκαν 32 εστίες από τον ορότυπο 16, εκ των οποίων 28 στη Νήσο Λέσβο και οι υπόλοιπες τέσσερις (4) στις Νήσους Κω, Σάμο και Ικαρία.

#### **A. Μέτρα στη μολυσμένη εκτροφή.**

Με απόφαση της Αρμόδιας Κτηνιατρικής Αρχής της Περιφερειακής Ενότητας, στην εκτροφή όπου ανιχνεύθηκε κρούσμα Καταρροϊκού Πυρετού, επιβάλλονται τα προβλεπόμενα μέτρα που περιγράφονται στο Σχέδιο Αντιμετώπισης Έκτακτης Ανάγκης για την καταπολέμηση του Καταρροϊκού Πυρετού και στην υπ' αριθμ. 494/52485 Υπουργική Απόφαση (ΦΕΚ 635B'/27.02.2020). Επισημαίνεται ότι διενεργείται ενδελεχής επιδημιολογική διερεύνηση, έτσι ώστε να προσδιορίζονται όλες οι εκτροφές που συνδέονται επιδημιολογικά με τη μολυσμένη εκτροφή. Σκοπός της επιδημιολογικής διερεύνησης είναι να προσδιοριστούν προηγούμενες εστίες που δεν έχουν διαπιστωθεί, όπως επίσης και εκτροφές οι οποίες έχουν εκτεθεί στον ιό του Καταρροϊκού Πυρετού. Η επιδημιολογική διερεύνηση θα αφορά χρονικό διάστημα τουλάχιστον 40 ημερών πριν από τη διαπίστωση των πρώτων κλινικών συμπτωμάτων. Κατά τη διάρκεια της επιδημιολογικής διερεύνησης σε

κάθε εκτροφή θα συμπληρώνεται το δελτίο επιδημιολογικής επιτήρησης (Υπόδειγμα ΒΤ.4). Κατά τη διάρκεια της επιδημιολογικής επιτήρησης, θα λαμβάνονται δείγματα αίματος τόσο από μικρά μηρυκαστικά όσο και από βοοειδή, προκειμένου να υπάρχει πλήρης εικόνα για την κυκλοφορία του ιού. Σε περίπτωση που είναι αναγκαίο, οι αιμοληψίες θα πρέπει να επαναλαμβάνονται.

## **Β. Πρόσθετα μέτρα**

Πλέον των ανωτέρω, και με σκοπό τη διασφάλιση της υγείας του εγχώριου ζωικού κεφαλαίου, οριοθετείται ζώνη ελέγχου γύρω από κάθε εστία σε ακτίνα 20 χιλιομέτρων από την κάθε μολυσμένη εκτροφή. Σε αυτές περιλαμβάνονται τμήματα των ΠΕ Καστοριάς (Δήμοι Ορεστίδος, Καστοριάς και Νεστορίου), Κοζάνης (Δήμοι Αμύνταιου, Κοζάνης, Βοΐου και Εορδαίας) και Φλώρινας (Δήμοι Φλώρινας και Πρεσπών)

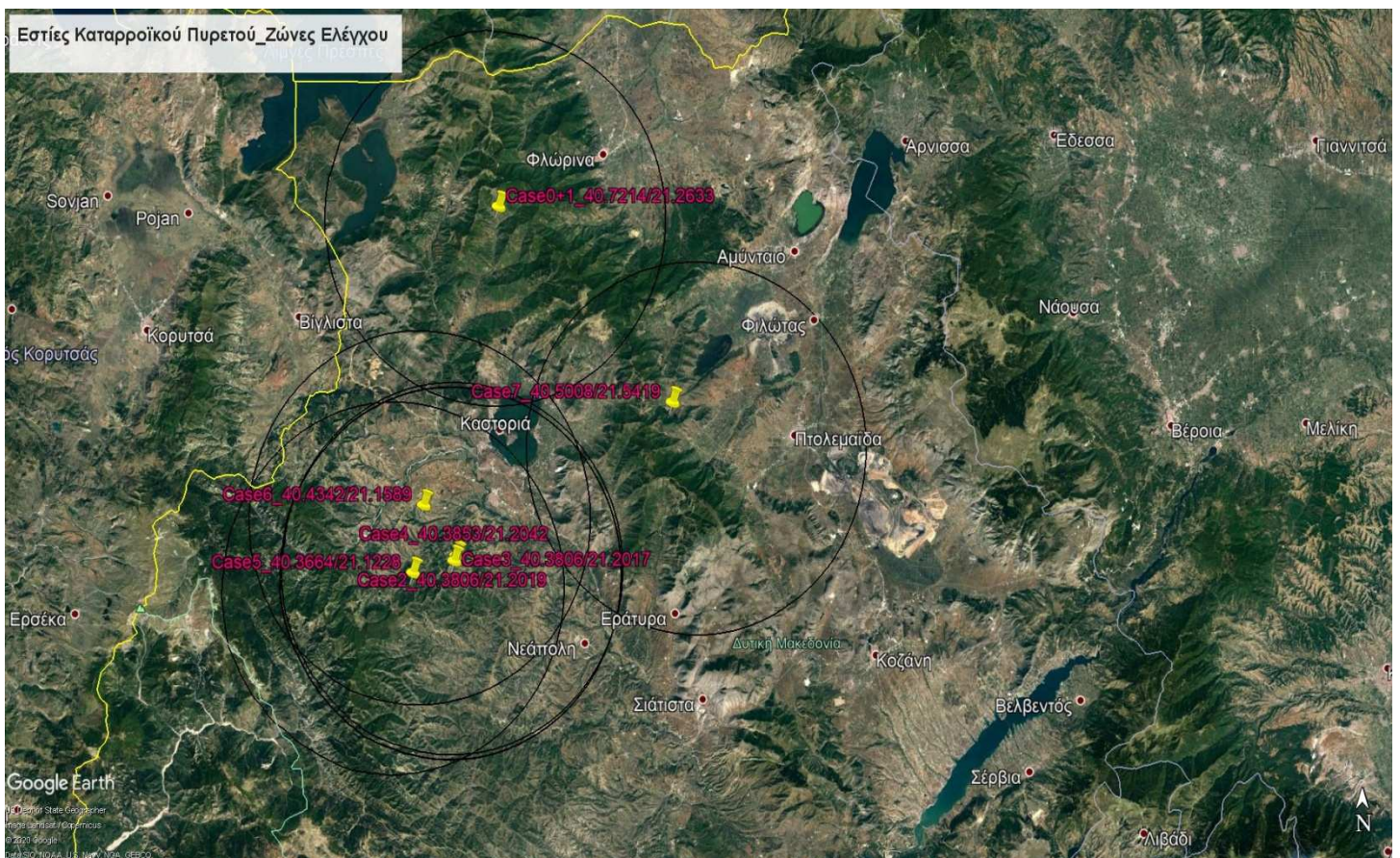

**Εικόνα 1.** Εστίες ΚΠ στην Χώρα, στις ΠΕ Κοζάνης και Καστοριάς και απεικόνιση Ζωνών Ελέγχου ακτίνας 20 χιλιομέτρων.

Στις ζώνες αυτές απαγορεύεται οποιαδήποτε μετακίνηση ζώων ευαίσθητων στον ιό (βοοειδή, πρόβατα, αιγοειδή) για 21 ημέρες, με εξαίρεση τη μετακίνηση ζώων μόνο για άμεση σφαγή εντός της ζώνης ελέγχου (ή, σε περίπτωση μη ύπαρξης σφαγιοτεχνικής εγκατάστασης στην ακτίνα των 20χλμ, στην πλησιέστερη σφαγιοτεχνική εγκατάσταση εντός της ζώνης προστασίας, όπως ορίζεται παρακάτω) και εφόσον πληρούνται οι όροι και οι προϋποθέσεις του Κανονισμού (ΕΚ) 1266/2007 της Επιτροπής και, συγκεκριμένα:

- α) Τα ζώα που πρόκειται να μετακινηθούν έχουν εξετασθεί κλινικά και δεν εμφανίζουν κανένα κλινικό σύμπτωμα Καταρροϊκού Πυρετού του προβάτου κατά την ημέρα της μεταφοράς.
- β) Πριν τη μετακίνησή τους στο σφαγείο στα προς σφαγή ζώα (μηρυκαστικά) έχει εφαρμοσθεί κατάλληλο εντομοαπωθητικό σκεύασμα (επιλέγονται κατάλληλα σκευάσματα σε ότι αφορά το χρόνο αναμονής για τα ζωικά προϊόντα).
- γ) Η αρμόδια αρχή στον τόπο αποστολής κοινοποιεί τη σκοπούμενη μετακίνηση των ζώων στην αρμόδια αρχή του τόπου προορισμού τουλάχιστον 48 ώρες πριν από τη φόρτωση των ζώων.
- δ) Η μετακίνηση πραγματοποιείται μετά από επαρκή εφαρμογή κατάλληλων εντομοαπωθητικών ή/και εντομοκτόνων (αφού προηγηθεί καθαρισμός και απολύμανση) στα μέσα με τα οποία μεταφέρονται τα ζώα.

### **Γ. Μέτρα στις ζώνες προστασίας και επιτήρησης.**

Σύμφωνα με τα οριζόμενα στο Σχέδιο Εκτάκτου Ανάγκης για την αντιμετώπιση του Καταρροϊκού Πυρετού του προβάτου, οριοθετείται **ζώνη προστασίας**, με ακτίνα 100 χιλιομέτρων από κάθε μολυσμένη εκτροφή (εντός της οποίας βρίσκεται και η παραπάνω οριζόμενη ζώνη ελέγχου) και **ζώνη επιτήρησης**, η οποία επεκτείνεται 50 χιλιόμετρα από τα όρια της ζώνης προστασίας. Οι ζώνες προστασίας περιλαμβάνουν τμήματα των ΠΕ Θεσπρωτίας, Άρτας, Ιωαννίνων, Τρικάλων, Καστοριάς, Γρεβενών, Κοζάνης, Φλώρινας, Λάρισας, Πιερίας, Ημαθίας, Θεσσαλονίκης, Πέλλας, Κιλκίς. Οι ζώνες επιτήρησης περιλαμβάνουν τμήματα των ΠΕ Κέρκυρας, Ιωαννίνων, Πρέβεζας, Θεσπρωτίας, Άρτας, Ευρυτανίας, Φθιώτιδας, Αιτωλοακαρνανίας, Καρδίτσας, Τρικάλων, Λάρισας, Καστοριάς, Γρεβενών, Κοζάνης, Φλώρινας, Πιερίας, Ημαθίας, Θεσσαλονίκης, Πέλλας, Κιλκίς, Σερρών, Χαλκιδικής.

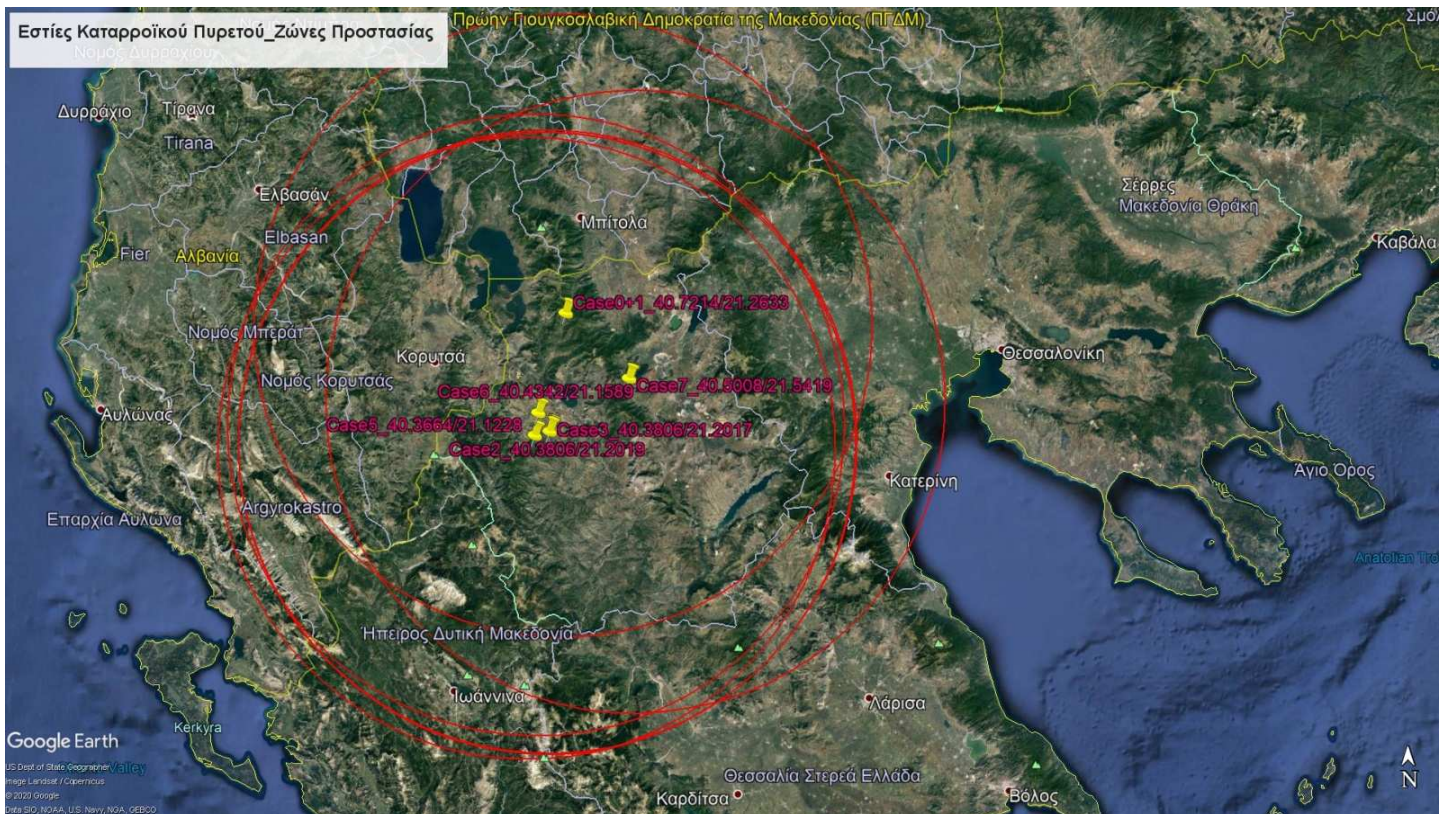

**Εικόνα 1.** Εστίες ΚΠ στην Χώρα, στις ΠΕ Κοζάνης και Καστοριάς και απεικόνιση Ζωνών Προστασίας ακτίνας 100 χιλιομέτρων.

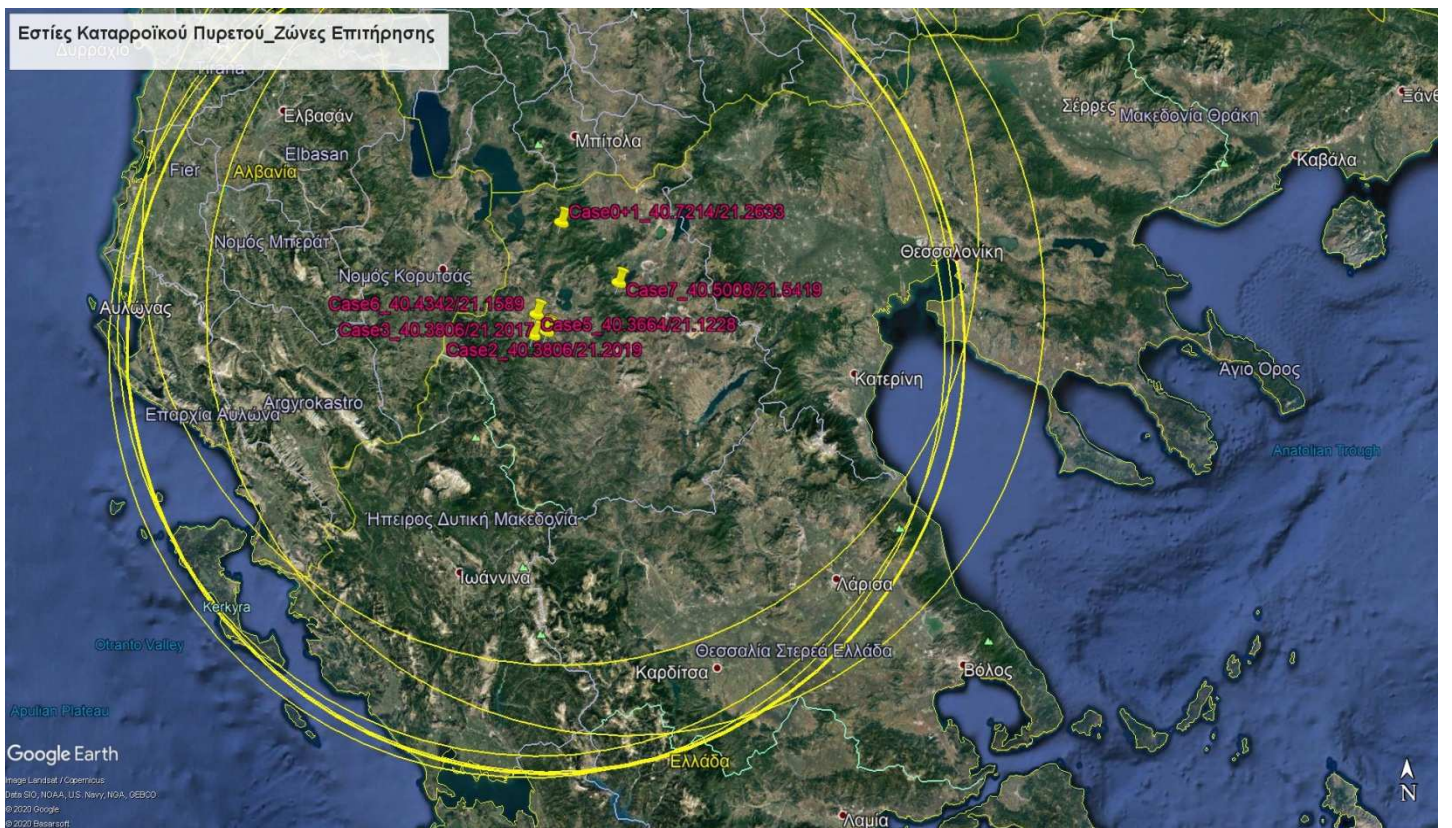

**Εικόνα 1.** Εστίες ΚΠ στην Χώρα, στις ΠΕ Κοζάνης και Καστοριάς και απεικόνιση Ζωνών Επιτήρησης ακτίνας 150 χιλιομέτρων.

Στις ζώνες προστασίας και επιτήρησης, εφαρμόζονται τα ακόλουθα μέτρα:

α) Καταγράφονται όλες οι εκτροφές στις οποίες εκτρέφονται ζώα των ευαίσθητων στη νόσο ειδών (βοοειδή, πρόβατα, αιγοειδή) το ταχύτερο δυνατό.

β) Στις εκτροφές ζώων ευαίσθητων στη νόσο, εφαρμόζεται κλινική επιτήρηση, σε συνδυασμό με λήψη δειγμάτων αίματος, όπου κριθεί απαραίτητο, για την εφαρμογή μοριακών δοκιμών, για την ανίχνευση του γονιδιώματος του ιού του Καταρροϊκού Πυρετού.

γ) Εφαρμόζεται εντατικά το πρόγραμμα επιτήρησης για τον Καταρροϊκό Πυρετό του προβάτου, σύμφωνα με τα οριζόμενα στην υπ' αριθμ. 494/52485 Υπουργική Απόφαση (ΦΕΚ 635B'/27.02.2020).

δ) Στις εκμεταλλεύσεις ζώων ευαίσθητων στη νόσο, εφαρμόζεται έλεγχος του πληθυσμού των εντόμων φορέων και συγκεκριμένα, τα ζώα, όπως επίσης και τα κτίρια όπου αυτά ενσταυλίζονται και ο περιβάλλον χώρος (ειδικότερα δε τα σημεία όπου είναι δυνατό να επιβιώσουν και να αναπαραχθούν οι φορείς του ιού) ψεκάζονται σε τακτά διαστήματα με εγκεκριμένα εντομοκτόνα.

ε) Απαγορεύεται η έξοδος ζώων ευαίσθητων στη νόσο από τη ζώνη προστασίας και επιτήρησης. Ωστόσο, οι μετακινήσεις ζώων από τη ζώνη προστασίας στη ζώνη επιτήρησης επιτρέπονται εφόσον:

- τα ζώα πληρούν τους όρους που καθορίζονται στο παράρτημα ΙΙΙ, του Κανονισμού (ΕΚ) 1266/2007 της Επιτροπής,

- τα ζώα ικανοποιούν οποιοσδήποτε άλλες υγειονομικές εγγυήσεις με βάση θετικό αποτέλεσμα μιας εκτίμησης κινδύνου των μέτρων κατά της εξάπλωσης του ιού του Καταρροϊκού Πυρετού του προβάτου και της προστασίας από προσβολή από φορείς του ιού, που απαιτούνται από την αρμόδια αρχή του τόπου προέλευσης και εγκρίνονται από την αρμόδια αρχή του τόπου προορισμού, πριν από τη μετακίνηση των εν λόγω ζώων ή

- τα ζώα προορίζονται για άμεση σφαγή.

Για τους όρους διαμετακόμισης των ζώων ισχύουν τα ως άνω αναφερθέντα στην παράγραφο Β.

#### **Δ. Μέτρα στις Περιφέρειες και Περιφερειακές Ενότητες στην υπόλοιπη ηπειρωτική και νησιωτική Χώρα.**

α) Αύξηση της επιτήρησης των εκμεταλλεύσεων ευαίσθητων ειδών ζώων στον Καταρροϊκό Πυρετό και περιοδικός κλινικός έλεγχος αυτών.

β) Υπενθύμιση σε όλους τους εμπλεκόμενους φορείς (κτηνοτρόφους, εμπόρους, κ.λπ.) την υποχρέωση κοινοποίησης στις αρμόδιες Κτηνιατρικές Αρχές οποιασδήποτε υποψίας της νόσου σε ζώα ευαίσθητων ειδών στον Καταρροϊκό Πυρετό (βοοειδή, πρόβατα, αιγοειδή).

γ) Στις εκμεταλλεύσεις ευαίσθητων ειδών ζώων στον Καταρροϊκό Πυρετό, τα ζώα, όπως επίσης και τα κτίρια όπου αυτά ενσταυλίζονται και ο περιβάλλον χώρος, ειδικότερα δε τα σημεία όπου είναι δυνατό να επιβιώσουν και να αναπαραχθούν οι φορείς του ιού, ψεκάζονται σε τακτά διαστήματα με εγκεκριμένα εντομοκτόνα.

Οι αρμόδιες Κτηνιατρικές Αρχές πρέπει να ενημερώνονται συστηματικά για τη διακίνηση ζώντων ζώων ευαίσθητων στη νόσο ειδών και να να προβαίνουν σε σχετικούς ελέγχους των υγειονομικών πιστοποιητικών των ζώων και των λοιπών εγγράφων διακίνησής τους, κατά την κείμενη νομοθεσία. Επίσης, πρέπει να διενεργείται επαρκής καθαρισμός και απολύμανση στον τόπο φόρτωσης, και, κατόπιν, να εφαρμόζονται, στα μέσα με τα οποία μεταφέρονται τα ζώα, εγκεκριμένα εντομοκτόνα ή/και απωθητικά.

Η κεντρική Αρμόδια Αρχή βρίσκεται σε στενή συνεργασία με τις κατά τόπους Κτηνιατρικές Αρχές και θα επανεξετάσει τα προς εφαρμογή μέτρα, με βάση την εξέλιξη της επιδημιολογικής κατάστασης του νοσήματος.

Επιστούμε την προσοχή σε όλους τους εμπλεκόμενους και παρακαλούμε, για την ενημέρωση και αυξημένη επαγρύπνηση όλων, με κοινό στόχο την αποτροπή εκδήλωσης νέας επιζωοτίας του νοσήματος στη χώρα μας.

Είμαστε στη διάθεσή σας για κάθε περαιτέρω πληροφορία ή διευκρίνιση.

**Η Προϊσταμένη της Διεύθυνσης Υγείας των Ζώων**

**Χρυσούλα Δηλέ**

## **ΠΙΝΑΚΑΣ ΑΠΟΔΕΚΤΩΝ**

### ***Αποδέκτες για ενέργεια***

1. Περιφέρειες της Χώρας, Γενικές Διευθύνσεις Αγροτικής Οικονομίας και Κτηνιατρικής, Διευθύνσεις Κτηνιατρικής αυτών-Έδρες τους
2. Περιφερειακές Ενότητες της Χώρας, Διευθύνσεις Αγροτικής Οικονομίας και Κτηνιατρικής, Τμήματα Κτηνιατρικής αυτών-Έδρες τους
3. Διεύθυνση Κτηνιατρικού Κέντρου Αθηνών, Τμήμα Μοριακής Διαγνωστικής, Αφθώδους Πυρετού, Ιολογικών, Ρικετσιακών και Εξωτικών Νοσημάτων-Νεαπόλεως 25, 15310, Αγία Παρασκευή
4. Διεύθυνση Κτηνιατρικού Κέντρου Αθηνών, Τμήμα Παρασιτολογίας, Παρασιτικών Νοσημάτων, Εντομολογίας και Παθολογίας Μελισσών-Νεαπόλεως 25, 15310, Αγία Παρασκευή

### ***Κοινοποίηση-Εσωτερική διανομή***

1. Γραφείο Υπουργού
2. Γραφείο Υφυπουργού
3. Γραφείο Γενικού Γραμματέα
4. Γενική Διεύθυνση Κτηνιατρικής – Γραφείο Προϊσταμένου
5. Τμήμα Εισαγωγών, Εξαγωγών και Ενδοενωσιακού, Εμπορίου Ζώντων Ζώων και Τροφίμων